Azucarera libre de Adra

Esta azucarera funciona en primer lugar en régimen de cooperativa para mas tarde pasar hacerlo como sociedad anónima," Azucarera de Adra" que empezó a funcionar en 1910, por un grupo de agricultores de Adra, hastiados por la posición del poder del trust azucarero, contando con el ingenio de San Nicolás como una única opción, deciden fundar la azucarera de Adra. pero el cambio que paulatinamente se iba gestando en el sector agrícola y la caída de precios de la caña de azúcar causaron un descenso de la producción azucarera.

Resulta curiosa la alianza de estos agricultores con la casa de la marquesa de Caicedo.es mas, presidirá la cooperativa recién constituida el marido de la marquesa: Luis Lebouchez y Gravot. El vínculo del marquesado de Caicedo con la cañaduz abderitana se prolonga durante siglos .
La azucarera de Adra operara hasta la década de los sesenta, dejando de fabricar en 1970. Se cierra con ella una etapa crucial para la historia de Adra. La maquinaria y aparatos de esta fábrica fueron trasladados a una azucarera de Badajoz.
La restauración y rehabilitación de la fábrica de azúcar y la alcoholera de Adra es un ejemplo de conservación y búsqueda de una nueva utilidad a esta arquitectura del azúcar, ya que actualmente alberga la Bodega de Brandy y el jardín de las culturas mediterráneas.

PARA MÁS INFORMACIÓN CONTACTAR CON:

Área de Cultura del Ayuntamiento de Adra
Museo de Adra - Plaza de San Sebastián, s/n
04770 ADRA (Almería) - Tfno: 950 403 546

Oficina Municipal de Turismo
Carrera de Natalio Rivas, 125 Tfno: 950 560 826
Horario: Lunes a sábado, 9 a 14 h.
www.adraturismo.com

VISITAS
Visitas guiadas para grupos, llamando previamente al teléfono 950 403 546

RECOMENDACIONES

Centro de Interpretación de la Pesca
Muestra la vinculación de Adra con el mar y la pesca.
Mirador del puerto y de la Fundición de San Andrés.
Horario: Lunes a Sábado, 10 a 12 h.

Ermita de San Sebastián
Construida en 1680 y ampliada hacia 1751.

Iglesia Parroquial de la Inmaculada Concepción
Templo fortificado a raíz del asalto turco de 1620, reúne una colección de imaginería barroca.
Horario: Lunes a Sábado, 10 a 12 h.

Torre de la Vela y Torre de Olvera
Formaban parte del recinto amurallado de la villa. S. XVI.

Casas Señoriales
Levantadas por los Gnecco, familia de origen genovés, s. XVIII.

Refugios antiaéreos de la Guerra Civil
Excavados como consecuencia del bombardeo aéreo de 1937.
Horario: Lunes a Sábado, 9 a 14 h. y 17 a 21 h.

Emple@Joven

adra

Unión Europea
Fondo Social Europeo

Rutas de Las Azucareras

El cultivo de la caña de azúcar fue introducido por los musulmanes en la costa de Granada, concretamente en Motril hacia el siglo IX.

Pero en Adra no se introduce hasta la década de los 70 del SXV. Importar este cultivo a Adra fue una decisión de la corona porque encontraron unas condiciones similares. El cultivo necesita abundancia de agua y un buen clima, un clima prácticamente tropical donde no haya heladas y la vega de adra lo reunía.

Era un cultivo muy rentable porque una vez trasformada la caña en azúcar era un producto muy demandado. En aquella época solo se producía azúcar en la costa andaluza entre Manilva y Adra.

El resto de Europa no tenía más edulcorante que la miel.

En cuestión de muy pocas décadas se produce una revolución agrícola.

Azucarera La Gloria
o
Ingenio de San Nicolás

En 1872 la empresa malagueña “Catell e hijos” funda la fábrica de azúcar “La Gloria” más conocida como el “Ingenio de San Nicolás”.

En 1876 es adquirido también por el malagueño Tomas Heredia Livermore, hijo del político empresario Manuel Agustín Heredia, uno de los precursores de la revolución industrial en Adra.

En 1889 es explotada por la familia Larios, de origen riojano.

En 1903 pasa a formar parte de la sociedad azucarera española , entidad conocida como el trust azucarero.

Su poder de compra y los bajos precios pagados por la caña mondada suscitan entre las familias de abderitanas la necesidad de buscar una alternativa. Es el preludio de la Azucarera libre de Adra.

El ingenio desde su fundación tuvo al mar como principal amenaza, al margen de otras vicisitudes relacionadas con los conflictos laborales o con la rivalidad política de su propietario el conservador Tomas Heredia con el propietario del ingenio Nuestra Señora de La Aurora, el político liberal Antonio Martín Toro.

Los temporales y las avenidas del río, junto a algún incendio provocado, obligaron a realiza obras de defensa como escolleras o volver a erigir su torre.

Es 1911 cuando contamos con los últimos datos de la producción obtenida en este ingenio. Actualmente no queda restos de ella.

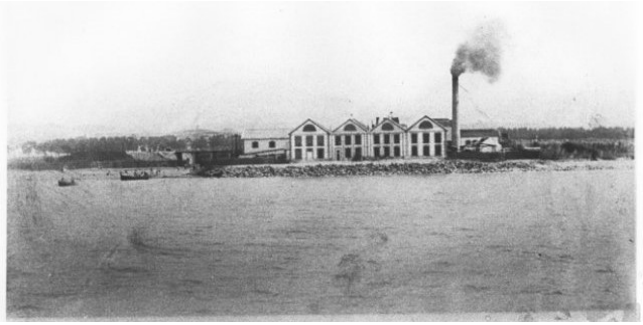

Azucarera Hermanos García Carmona

En 1882 Agustín García Carmona , ingeniero que firmará un gran número de obras civiles de la provincia de Almería, junto a su hermano Manuel, de profesión comerciante, construyen una fábrica de azúcar en el pago del lugar.

En estas fechas Agustín planeaba la desviación del rio de Adra.

En 1884 el ingenio de los hermanos García Carmona quiebra, dejando un reguero de deudas entre las familias de agricultores abderitanas.

Existe constancia de la subasta del ingenio en 1886, que finalmente se convertirá en la fábrica de conservas Santa Isabel, a la cual se le dedica un espacio en el Centro de Interpretación de la Pesca, pues fue derribada en 2012.

Azucarera Nuestra señora de la Aurora

En 1884 un político liberal, Antonio Martin toro y un militar de apellido Ochotorena constituyen una sociedad: el ingenio Nuestra señora de la Aurora.

Esta pequeña fábrica de azúcar se situaba en La alquería, a unos pocos kilómetros de Adra, en el entorno del molino de Pérez y de la antigua Fundición de San Luis. Más tarde su propiedad corresponde a Juan espinosa Bonilla.

Como la Fabrica de azúcar San Nicolás, entra a formar parte en 1903 del trust azucarero, aunque no consta producción más allá de 1904.